臺灣日日新報
本日八頁
編輯兼發行人　佐々木喜
印刷所　臺灣日日新報社

新株式第參回株金拂込公告
當會社新株式第參回拂込金左記ノ通リ御拂込相成度此段公告候也
一、拂込金額　壹株ニ付金拾貳圓五拾錢也
一、拂込期日　昭和十二年十月五日
一、拂込取扱所
（臺北）株式會社臺灣銀行本店　株式會社三井銀行本店
株式會社三菱銀行本店　株式會社第一銀行本店
株式會社日本興業銀行本店
鐵田信託株式會社東京支店　株式會社三井信託株式會社
（大阪）株式會社住友銀行本店　株式會社東京支店
株式會社三井銀行大阪支店　株式會社第一銀行大阪支店
株式會社三和銀行大阪支店　株式會社日本興業銀行大阪支店
株式會社住友銀行本店　株式會社共同信託株式會社
（臺灣）株式會社臺灣銀行本店及基隆、新竹、臺中、彰化、嘉義、臺南、高雄、屏東各支店
株式會社臺灣商工銀行本店及臺北、臺中、臺南、高雄各支店
株式會社三和銀行臺北、臺南、高雄各支店
株式會社彰化銀行本店及臺北、彰化各支店
昭和十二年九月二十日
臺灣電力株式會社

新株拂込公告
當會社新株式第三回拂込ハ左記ニ據リ御拂込相成度候
一、拂込金額　壹株ニ付　金貳拾五圓也
一、拂込期日　昭和拾貳年拾月登日
（但期日後ハ百圓ニ付當日金四錢ノ四廷利息ヲ可申受候）
一、取扱銀行
（京都）三井銀行　本店　（京都）三井銀行　京都支店
（同）三井銀行　日本橋支店　（大阪）三井銀行　大阪支店
（同）臺灣銀行　東京支店　（同）三井銀行　門司支店
（臺北）臺灣銀行　本店　（臺南）臺灣銀行　臺南支店
（同）昭和銀行　本店　（臺北）臺灣銀行　基隆支店
（名古屋）三井銀行　名古屋支店　（臺南）臺灣銀行　花蓮港支店
追而拂込期日經過後ノ未拂込株式ニ對シテハ株金拂込完了迄名義書換ヲ停止致候
昭和十二年九月二十日
鹽水港製糖株式會社

日支事變畫報
本日發賣！
グラビヤ原刷　四六倍版　二十四頁
內容　事變要圖、上海市街圖、上海戰線、北支戰線等、皇軍活躍狀況滿載
定價一部金貳拾五錢
申込先　全島各地臺日取次店、臺灣日日新報社商事課
發行所　臺灣日日新報社

森永ドライミルク
有糖・無糖の二種類
噴霧製造而も世界最新式に依る優良粉乳
母乳の榮養そっくり
ヴイタミン豐富に含有
脂肪球細微なため消化吸收良く永く保存に耐へる
水にも湯にも容易に溶け使用極めて簡便
實行　全需要の七割を占む
森永製品合灣販賣株式會社
D-50

歯痛頭痛はガオガンに限る
象牙王　クッションゴム　キュー棒　ラシヤ　其他附屬品一式
日英商會
大阪市北區野崎町五〇番地　橘龜男商店　電話北二六三〇番・北二七一〇番

日英米佛特許
よくて廉く　高尚な色調
ペロット高級インキ
2オンス入　¥.20
日本特許　八八四七號
英國特許　三八七四四號
米國特許　一〇〇八六一〇號
佛國特許　七三一五七〇號

鈴江特許法律事務所
東京小石川區江戸川町廿番地（電話小石川六八八）
臺灣の各位には細便宜を圖ります
所長・辯理士　鈴江武太郎
辯理士　鈴江長次郎　辯理士　鈴江東一郎
辯理士　工學士　工學士　工學士　工學士
辯理士　工學士　工學士　工學士　工學士
辯理士　工學士　工學士　工學士　工學士

我が海軍空襲部隊
南京を大爆撃
未曾有の空中戰に大勝し
敵機二十六機撃墜す

【上海十九日發同盟】第〇艦隊報道班十九日午後一時發表　わが和田隊長の率ゆる海軍航空隊空襲部隊は今朝黎明大擧して敵の首都南京を空襲し高橋大尉及び白相大尉指揮の部隊は敵の猛烈なる防空砲火を冒して敵飛行場格納庫及び各種軍備施設を爆撃し多大の損害を與へた、又山下大尉の指揮する部隊に對し健氣にも挑戰し來れる敵のカーチスホーク及びプレダ戰鬪機二十數機と壯烈なる空中戰鬪を交　敵全機を擊墜した、わが方の損害は輕微なり

【上海十九日發同盟至急報】今朝八時南京上空に於ける未曾有の空中戰に於て我が海軍機に擊墜された敵機カーチス・ホーク及びプレダ戰鬪機は總計二十六機なること確實となつた、世界空中戰史上空前の大捷である

大擧南京を再襲

【〇〇十九日發同盟至急報】わが海軍〇〇航空隊は十九日早朝の南京空爆に引續き午後二時頃〇〇基地を出發再び大擧して南京方面の空襲を敢行した

我三機は行方不明

【東京十九日發同盟】十九日午後九時四十五分海軍公表　一、〇〇方面に於ける我が海軍航空部隊は十九日午前十時頃爆撃十機の大編隊を以て大擧南京を空襲し熾烈なる敵の防空砲火を冒して敢行爆撃我が飛行機全部無事帰還せり又敵機二十數機と壯烈なる空中戰を交へ南京の飛行場格納庫其他の軍事施設を爆撃し多大の損害を與へ又敵機二十數機を擊墜せり本空襲に於いてその二十一機を擊墜したる事實に徴し他の航空機を擊墜せり本空襲に於いては我が方は三機を失へり

二、十九日午前の我が空襲に依り混戰中の南京に於ける敵の戰意を喪失せしめたり本空襲に於ける成果の詳細は後刻發表す

二十六機を擊墜
空中戰史上の新記錄
南京空軍は全滅す

【上海十九日發同盟】十九日朝のわが海軍航空隊の南京空襲は敵機二十六機を擊墜せしめた上飛行場其他を炎上して徹底的大戰果を擧げ有史以來の壯烈悲壯な戰爭を收めた、十九日朝〇〇基地を勇躍出動した和田隊長の率ゆるわが海軍航空隊の勇士等は〇〇機〇〇台を以て敵の覇氣に滿ち迎へ撃つ南京の上空を一路南京に向つた午前八時頃南京上空に達するや折柄九・二八の記念日の曉から明けたばかりの南京城内　外はわが空軍の襲來に備へ厳重に警戒し紫金山上を始め各所から二重に高射砲を發射を浴せ來つたがわが空軍はこれを物ともせず悠々と空襲の目標を見るや城外光華門飛行場より飛出した支那空軍カーチスホーク、プレダ南京戰鬪機より成る敵機二十六機は健氣にもわれに挑戰して來たので直ちに山下大尉を主力としてこれに反撃を加へ南京の敵を完全に叩きのめして歸投に移つた

【上海十九日發同盟】十九日朝の南京空襲に參加した海軍航空隊の勇士等は〇〇部隊十九日早朝十一時發表、〇〇飛行隊は十九日午前十一時發表、〇〇部隊十九日早朝十一時發表、〇〇航空隊は十九日早朝十一時發表

【東京十九日發同盟】十九日午後九時四十五分海軍公表

【東京十九日發同盟】十九日午後九時四十五分海軍公表

【東京十九日發同盟】十九日午後九時四十五分海軍公

臺灣に於ける勞力と勞銀問題

木村工作座談會に聽く

（一三）

◇佐々木氏（總督府農務課長）　工業勞働者として一万五千人の一割入れるとして、一万五千、先刻の工業勞働者として一万六千人の一割と云ふ數字を擧げられましたが、假に一万六百人と云ふ數字を擧げられましたが、假に一万六百人と云ふ數字を擧げられましたが、假に一万六百人

女の四季

(第十回)

小島政二郎作

宮田重雄畫

黄金の床 (三)

金の点では、鈴子は大いに心を動かされた。が、パア・ヴアイオレットがまだ海のものとも山のものとも判らない今、女給を止めて女優になると云ふことは、餐子に思い気かして、お金の問題が中心なだけに、相談を持ち掛け得なかつた。

「考へるところはない、思ふがなま——それとも、この家に備並でもあるんですか」

甲子が云つた。

「……」

鈴子は慌てて首を振つた。

「そんなら、問題ないちやありませんか。すべての点で、よういい縁の仕様に従事出来るんだしね」

甲子が眼れて云つた。

「ええ、でも、私としては、義理があつてこの家をやめる訳にできませんの」

鈴子は此処に来ても、まだ甲子の「義理」とんな意味ですか」

「……」

「そんなこと他人に云ふ必要はない加減な男なんか足許にも寄れないし、その外能力も相当あるし、女が警察を持つとすれば、断然キネマの女優ですよ」

「……」

「第一、君のやうな美人がなければ一躍スターを独占してゐるやうなものだからなどすれば、四年目の契約の時には、相当大きな金が握れるぢやないか。どうです決心しませんか」

甲子は手を替え品を替へて、鈴子を説得させやうとするので一生懸命だつた。

(これが縁談話だからこんなに熱心に人柄を勧められるんだつたら、どんなに嬉しいだらう)

鈴子はさう思はずにゐられなかつた。女給もうだけれど、キネマ女優も、彼女には水商売のやうに思はれて、水商売は自分の性質に向かないものと解く思ひ極めてゐるのだつた。

「差支なかつたら話して下さい。若し何だつたら、僕の方からここのマダムに了解を得てもよござすから——」

「……」

友情の問題故、他人に口を利いて貰ふ必要もなければ、そんなことをすれば、餐子に誤解される恐れもあつた。

「今すぐと云ふのは無理でせうから、二三日考へて見てくれませんか」

「ええ」

「唯、外の意味でも、あなたに目を掛けてゐると思ふんです。で、交渉に来ても、先方様に僕の方にあることを恐れないでくれたまへね」

「……」

そんなこと、とても断られなかつた。で、鈴子は返事をする興味もないままに黙つてゐた。

甲子は世間話の調子に返つて、「女の職業として、キネマの女優位感まれた、いい職業はないと思ふがな。経済の点から云へば、いい加減な男なんか足許にも寄れない

満洲事變より

背後で操る共産黨の魔手

(下)

臺灣軍參謀長　秦　雅尚

尤も首脳部は思ふことが着々実行されて居れば従て世間に吹聴を要しないものである。支那の首脳は戦況が思ふ様にかない場合に、如何にも自分だけが有利な様に吹聴して自己満足に陶酔し、敵に多大の損害を與へたとか、敵情を看破したとかの誇張なことを言つて僚かに自ら慰めるので満洲はSOSなのである。此点情は我等も諒解してやりたい所である。

元来自國は何人にもあつて、之が程々ならば差支にもなるが、度を外して思ひ上つて来ると自己陶酔に陥り、最後の勝利を確信するなどはありうがない。ありとすれば将又妄想狂の端の角力である。がこに拠らず所位を取巻く二派は、政権に関する野心満々且つ自國が強いために、自國の国力を過小に判断した。のみならず自國が彼の理性を自己にて、他の列国が支那に対して非常に好意あるかの如き妄想を描き、同時に日本は国際的に孤立無援に陥るかの如き僻見を起して居る。

斯くの如き満洲建設の翻弄者に対して、今更其の僻見を反省し、罪を自覚せよと勧告したところで狐疑逡巡に沈溺を知す様なもので、之を逆に利用せられる位が関の山である。

× ×

所位台自身は、元来半克上の部下取扱とは多少違つた心境に在ることは想像に難くないが、兎に角大勢は日本が悟つて帰まつて居らないと頑張につてゐる。その勢力をマンマと共産党に利用され、即ち共産党が背後に於て所位台を煽動してゐるのである。

所位台は抜け目なく、自身は共産党なのである。尤も所位台を利用して居る積りであるが、共産党はヨリ狡猾な利用をして居る。所位台

政権を打倒しても共産党は旅くも得るものなしのみならず、寧ろ日本をして彼を討伐しめた方が爾後の工作上好都合な位に考へてゐる。

此の關係は所位台と支那各地の将領とに於ても略同様であつて、結局は事変によつて戦場に曝されるのは唯支那の軍隊と、無統制な支那官吏だけで、背後になればなる程所謂蔣介石系の者へ決して神経質でないために、機が出来てゐる優れなる支那軍隊は未だに之が判らないのである。

實力行使だけが事變解決の鍵

軍変中或は其の直後に於て、之を批判することが絶対に必要で、而も之を為さなければ将来することが出来ないものである。

元来我国の日本の時局認識としては、且つ飽く迄も確保する上に、最大の犠牲を払つても事変を解決しなければならない。軍隊と政治、経済、金融、貿易、運輸、通信、科学研究等に関聯する総動員的戦時体制が特に強く要求され

南支那海一帶は 我漁船の獨擅場

航行遮斷で 眞ッ黒につなに 素敵な豐漁

【馬公十九日發】某所着情報によれば南支那海一帶では目下我が海軍の沿岸交通遮斷つて支那漁船まで一切その影を潜めた結果同海面一帶の優良漁場は凡て日本漁船の獨占場となり最近めき〳〵と豐漁振りを示し各船ともに軍艦旗を拜んでニコ〳〵の發展振りだと言ふ

臺南の戰勝祈願祭

寫眞上は鄉軍臺南分會の參拜、市內小公學校の戰勝祈願行進

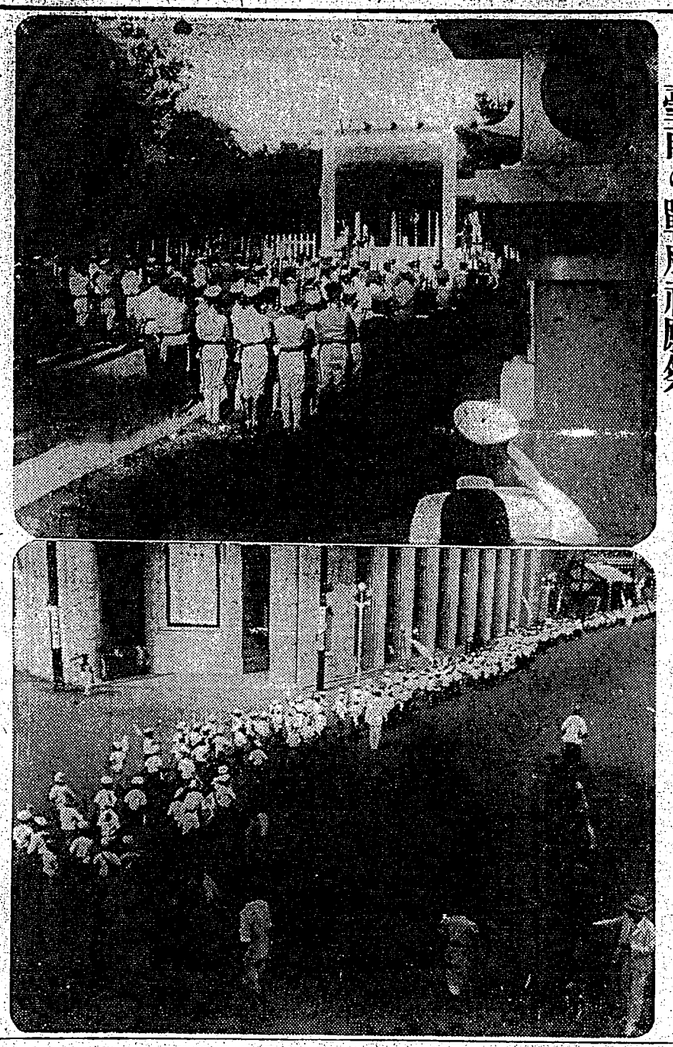

戰勝を祈願 滿洲事變記念日に

神前に炬火

夕月の影も森嚴

【嘉義電話】滿洲事變勃發記念日たる十八日午後八時から公園グラウンドで擧行した祈願祭を擧行した、參加者は實施區域內の官民學校生徒兒童、靑年團、在鄉軍人會、婦人會、國防義會、消防組、一般市民、學生、婦人團體等二万餘を算し、グラウンドを埋めた觀衆は、悉にしつらへられた祭壇の御前に玉串を捧げ、次いで嘉義郡守の祝辭、各團體代表の玉串奉奠、街民代表富田街長の玉串奉奠と共に一同恭しく參拜をなし祈願を終了同八時半散會した

【嘉義電話】滿洲事變勃發記念日たる十八日午後八時から公園グラウンドで擧行した祈願祭を擧行した、參加者は實施區域內の官民學校生徒兒童、靑年團、在鄉軍人會、婦人團體等二万餘を算し、グラウンドを埋めた觀衆は、悉にしつらへられた祭壇の御前に玉串を捧げ、次いで嘉義郡守の祝辭、各團體代表の玉串奉奠、街民代表富田街長の玉串奉奠と共に一同恭しく參拜をなし祈願を終了同八時半散會した

嘉義

【嘉義電話】滿洲事變勃發記念日たる十八日午後八時から公園グラウンドで擧行した祈願祭に參加、午後七時半から市內各學校生徒兒童、靑年團、在鄉軍人會、婦人團體、國防義會、消防組、一般市民、學生、婦人團體等二万餘を算し、グラウンドを埋めた觀衆は、悉にしつらへられた祭壇の御前に玉串を捧げ、次いで嘉義郡守の祝辭、各團體代表の玉串奉奠、街民代表富田街長の玉串奉奠と共に一同恭しく參拜をなし祈願を終了同八時半散會した

大溪

【大溪電話】大溪街內各學校生徒兒童、靑年團、在鄉軍人會、婦人會、國防義會、消防組、一般市民、學生、婦人團體等二万餘を算し、グラウンドを埋めた觀衆は、悉にしつらへられた祭壇の御前に玉串を捧げ、次いで大溪郡守の祝辭、各團體代表の玉串奉奠、街民代表富田街長の玉串奉奠と共に一同恭しく參拜をなし祈願を終了同八時半散會した

彰化

【彰化電話】彰化市では十八日の滿洲事變勃發記念日に當り午前八時から市內各官公學校生徒兒童、各官公衙職員、各團體員、一般市民等參列の下に、市內各學校校庭に於て、又各官公衙職員は各官公衙に於て、各團體代表者は各團體に於て、各學校生徒兒童は各學校に於て、

衰弱、虚弱
食慾不振に

慢性病の患者をはじめ、産後・病後・手術後の患者や虚弱小兒は、健康者にくらべて体蛋白(血肉成分)の消耗が甚だしく、殊に暑熱時には食慾や胃腸のはたらきが鈍りますので一般滋養食物だけでは思ふやうに榮養が身につかず、体力のはかばかしく恢復しないのが常です。ポリタミンは、こんな場合に一ばん適切な体力恢復劑として、あまねく内科、産婦人科、小兒科、外科等各科の多數醫家の推奨をうけてゐます。

原料は牛乳蛋白です

蛋白質が人体榮養源として他の榮養素の代用を許さぬ重要なものであることは今更申すまでもありませんが、ポリタミンは就中榮養價値の大なる牛乳蛋白を原料としこれを科學の力によつて胃腸同樣の消化をほどこし、消化の衰へた方にも樂に吸收出來るやうにした消化蛋白アミノ酸製劑で……血肉素、發育素、ホルモン素、食慾増進素等すべての有要アミノ酸を豊富に含有します。

従つてポリタミンは下記の如き**特**の作用を**融合發揮**して体力を増進します。

体質が強くなります　アミノ酸は少量でもよく全身細胞の機能を盛んにする作用がありますので、ポリタミンをのみますと、新陳代謝がよくなり、精力活力が盛んになつて、漸次虚弱体質が強化され、抵抗力が強くなります。

体重が増加します　ポリタミン中の各種アミノ酸は既に蛋白質を消化しつくした成分で、胃腸の弱い人にも、よく吸收されますから、のむだけ榮養となつて体重が増し、全身細胞賦活作用と相俟つて衰弱が恢復します。

食慾が進んできます　その上、アミノ酸は、胃腸消化液の分泌を盛んにして食慾のないために榮養を十分に攝取出來ない病人や虚弱者に對しポリタミンの應用は正に一擧両得です。

ホルモンを補ひます　アミノ酸は又それ自身ホルモン樣の作用を有し、且つアドレナリン、インシユリン等の体内ホルモンの合成料となりますので、ポリタミンをのむと全身機能が盛んになります。

ポリタミン

頗る甘美味の……
類なきアミノ酸強壯劑

かうしてのむと
とても美味です

ポリタミンは甘美味の液劑で小兒や婦人も喜んで服用します。殊に夏分には氷冷水とかソーダ水その他清涼飲料水に加へますと、一層愉快においしく服用出來ます。

小瓶（一圓五五錢）
中瓶（二圓五〇錢）
大瓶（四圓五〇錢）
全國藥店にあり

發賣元　東京市日本橋區本町四丁目
製造元　大阪市東區道修町三丁目
關西代理店　大阪市東淀川區川北通上堀町
武田長兵衛商會　武田製藥株式會社
小五西店　大阪市東區道修町三丁目
株式會社

A37—31(の)

品質優良　武田藥品

臺北から慰問の國旗
八達嶺望樓に飜る
勇躍一番乘りしたこと
贈り主（幸子さん）に感激のお便り

去る八月二十七日本紙社會面に掲載の臺北第一高女の生徒一同から萬里の長城八達嶺望樓に飜る國旗を贈呈した旨の記事は、その贈り主が同校の生徒であるだけに、一般の讀者の間にも大きな反響を呼び起したが、その贈呈者は同校の生徒中でも特に家庭的に恵まれた令嬢ばかりの集まりで、贈呈の國旗は、同校の生徒一同が、日頃の貯金箱から、一錢二錢と集めた金で購入したものであることが判明した、贈呈者の一人である同校五年生の林幸子さんは、贈呈の國旗が、萬里の長城八達嶺望樓に飜る日を、指折り數えて待ち、その國旗が、八達嶺望樓に飜る日には、一番乘りをして、國旗を振りたいと、その日を樂しみにしてゐたが、その國旗が、八達嶺望樓に飜る日には、一番乘りをして、國旗を振りたいと、その日を樂しみにしてゐたが、その國旗が、八達嶺望樓に飜る日には、一番乘りをして、國旗を振りたいと、その日を樂しみにしてゐたが、

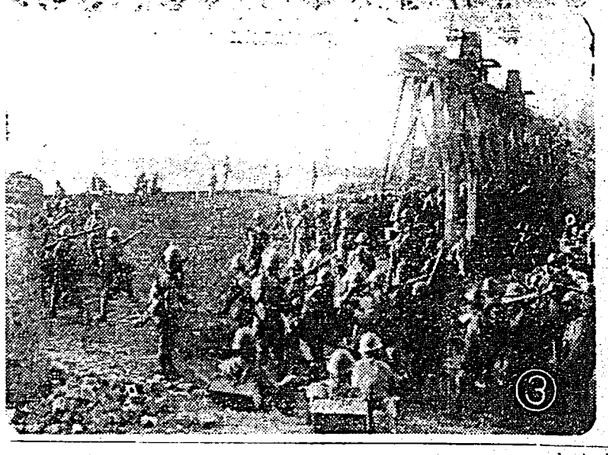

非常時女性の鑑
理想の夫は出征軍人
應召〝婿一人に娘八人〟
美談

【大同十九日發同盟】十九日我が至誠の大直飛行場（雲岡）に依る敵の報告は其後の報告に依ると敵納

損害は甚大
格納庫飛機粉砕

【ロンドン十八日發同盟】秩父宮同妃兩殿下には十八日ロンドン御着の豫定で御滯英は一週間の豫定にて御歸國の途に就かせられた、午前十時六分國際ホテル御着殿のウォーターデー駅頭には英國皇帝ジョージ六世陛下御名代ゲージ子爵を始め英國朝野貴及び在留日本官民百五十名が御出迎り申し上げた、兩殿下には御着後にも拘らず直ちに御元首に捧げられた

秩父宮同妃兩殿下
御歸國の途に就かせらる

六世陛下御名代ゲージ子爵を始め英國朝野貴及び在留日本官民百五十名が御出迎り申し上げた、兩殿下には御着後にも拘らず直ちに御元首に捧げられた

畏し・伏見博英伯
戰禍の上海で御精勵

第○戰隊の旗艦○○に航海士として御乘艦、今次滿洲國初より北支の海上には上海の陸戰部隊から日夜御精勵あらせられる御姿に滿洲國皇帝陛下の御親善思召を體して御出動あらせられる伏見博英伯は第○戰隊

支那事變ニュース
馬廠進擊直前の一休み

（陸軍省檢閲濟）

（一）三二八南方高地の我が○○班の活動
（二）前線の和知部隊（三）馬廠河水門を渡り將

女工等が休、怠業
やがて徴發だと
支那式な考へに唖然

【上海特電二十日發】十九日午後上海共同租界楊樹浦路の日本紡績會社第八工場の女工等が突如怠業を開始した、同工場は目下受注の關係上非常に多忙を極めてゐるので、同工場の女工等は殘業手當の增額を要求したが、會社側は之を拒絶したので、女工等は怠業を開始したものである、尚同工場は目下約三千名の女工を使用してゐる

敵塹壕内に躍込み
三十六名を斬り捨つ
馬積准尉が大殺陣

【華北前線十九日同盟發】和知部隊が敵軍十數度の陣形崩壊を敢行し壯烈なる大進擊を行つた十六日午後共同通信記者が現地に急行し、敵軍に對する我軍の攻撃振りを目撃したが、その模様は次の如くである

大同城内はもう
抗日を清算
本通りは店を開き
皇軍勇士に愛嬌をふりまく

【大同十九日發同盟】去る十二日我が○○部隊が優勢なる支那軍を蹴散らし大同城に入城して以來城内の治安は殘敵の手に依り完全に回復し城内外の避難民は續續と歸還し各戸に日の丸を掲げ大いに皇軍を歓迎するに至つてゐる城内のメーンストリート某所街は十七日以來店を開き人通りも次第と賑ひを呈し殆んど變りなくなりくと散歩する有名な大同美

我が果敢な急追に
敵は全線總崩れ
涿州平野の大會戰終幕

【北平十九日發同盟】軍司令部十九日午後八時十五分發表我が第一線部隊は十九日午後五時半易州驛に入城せり

易州を占領
一番乘りは岡崎部隊

【北平十九日發同盟】十九日午後一時半易州驛に入城せり

事變畫報

愈よ本日發行

惡路を冒し
新城に向ふ

【北平十九日發同盟】軍司令部十九日午前十一時半發表

支那事變ニュース
馬廠進擊直前の一休み

（陸軍省檢閲濟）

臺日發聲
ニュース

けふから臺北市内で

易州を占領
一番乘りは岡崎部隊

大稻埕公會有志

（五十音順）

青柳俊夫　今井直治
岩田此一　池澤次郎
大塚芳太郎　木村謹吾
齋藤庄治　鹽見喜太郎
鈴木兵二　知念政信
津坂憲三　福永藤八
星加彦太郎　松崎兼藏
三尾利一　門間稔
山岸初太郎　山本義堯
横山市治

昭和十二年九月

急告

日支事變勃發以來帝國不動ノ國是ニ從ヒ暴支膺懲東洋平和確立ノ爲支那各地ノ戰線ニ於テ日夜奮戰激鬪ヲ續ケル皇軍將兵ノ勞苦ハ到底筆舌ノ盡シ得ル所ニ非ス吾人銃後ノ任務モ亦日ト共ニ重大ヲ加ヘツツアルコトハ今更喋々ヲ要セサル所ニ御座候此秋ニ方リ軍人ニ關シ奇怪不逞ノ造言蜚語ヲ放ツ者アリ因テ人心ヲ惑亂シ國民銃後ノ結束ヲ紊ルノミナラス延テ帝國軍人ノ威信ヲ失墜スルノ慨アルハ邦家ノ爲洵ニ遺憾ニ堪エス候。殊ニ最近吾人ノ信賴スル重田榮治氏ノ身邊ニ就キ斯ノ種無稽ノ流言ヲ耳ニスルコト頻々タリ吾人ハ事ノ意外ニ愕キ居ル次第ナルカ元來重田氏ハ元陸軍歩兵上等兵ニシテ北清事變ノ戰功ニ依リ勳八等白色桐葉章ヲ拜受シタル者ニテ現ニ臺北市會議員、城北地區防衛副長、大稻埕公會長、其他ノ公職ニ携ハリ常時公務ニ精勵シツツアリ長男豐一氏ハ五歳ニシテ夭折シ次男平太郎氏ハ徴兵檢査ノ結果丙種トナリタルモ現ニ防衛副員トシテ任務ヲ遂行シ三男修平氏ハ臺北高商在學中病ヲ得テ痲岡大學病院ニ於テ二十七歳ヲ以テ長逝シ四男已代治氏ハ當年二十一歳ナルモ現ニ慶大在學中ニテ兵役ニ關係ナク從而最近重田氏ノ身邊ニ就キ流言氏ノ風評ハ何等カ爲ニスル者ノ誣妄ニ出テタル荒唐無稽ノ流言ニ外ナラス苟クモ同氏ノ家庭ヲ知ル限リノ者ハ斯ル風說ニ惑ハサルカ如キコトナカルヘキモ之ヲ知ラサル向ニ在リテハ時ニ或ハ信スルニ至ルヤモ小人ノ寒言トシテ默殺センカ其ノ害ノ及フ所單ニ當面セル個人ノミニ止マラス延テ國民銃後ノ結束ニ缺陥ヲ生セシムルニ至ルヘク其ノ結果タルヤ眞ニ寒心ニ堪エサルモノ有之候依テ同氏ノ身邊ヲ知ル我等相謀リ前敍風說ニ因ル世人ノ誤解ヲ解キ聊カ銃後ノ結束強化ニ寄與センカ爲敢テ其ノ眞相ヲ披瀝シ諸賢ノ御諒承ヲ求ムル次第ニ御座候

昭和十二年九月

純國産
日東紅茶

九月一日より新品發賣

企畫一手取扱店　辻利茶舗

發賣元・三非物産株式會社
製造元・日東拓殖農林株式會社

東本願寺主催
同信報國講演會
全島各地で開催

京都本山より特派總開使として山名義鶴師外全島各地の巡回を終へ臺北別院多數の全島各地教師に於て山名義鶴師外全島各地の巡回を終へ臺北別院

新聞紙法違反
被告事件判決

臺北地方法院檢察官は、新聞紙法違反被告事件に關し、被告人臺灣新聞社代表者兼發行人○○○○に對し、罰金○○圓の求刑を爲したるに對し、本日午前十時、同法院刑事第一法廷に於て、判決言渡しあり、被告人を罰金○○圓に處する旨の判決を言渡したり

旭小兒童作品展

臺北市旭小學校では、十日から二十三日迄四日間校内講堂に於て夏季休暇中に於ける兒童の製作品展覽會を開催する、陳列品は繪畫四五七點、圖畫四七〇八點、自由二九四八點、手工品一四二三點、裁縫品四二〇點、其他二四九點、計一四、三二五點、なほ裁縫兒關係者の來觀を希望するとの事

時局支那地圖

〝自衞から見た時局支那地圖〟といふのが今回臺北市表町南日本新報社から出た、時局關係の主な地名は總網してゐる、オフセット二度刷り定價一円の由

家族慰安の夕べ

【新竹電話】新竹州國防婦人會新竹支部及び同主催及び新竹州國防義會共同主催の家族慰安の夕べは十九日午後六時から新竹公會堂に於て開催されたが、當日は生憎の雨天にも拘らず、會員及び家族等約二千名の參集があつて盛會裡に終了した、尚當日の餘興は左の如くである

淨土宗の時局運動

淨土宗では今回時局に鑑み特別開教運動として、臺北市大龍峒の本山布教師を總動員して各地に出張布教を行ふことゝなり、同運動は二十一日より廿六日迄の六日間、北海山觀音寺外四箇所にて講演二回宛、淡水同上の外四箇所にて講演二回宛、基隆同上の外四箇所にて講演二回宛、宜蘭同上の外四箇所にて講演二回宛を爲し、其他は二十日間全島各地を巡回講演する豫定

新竹州國防義會發會式、新竹婦人團體連合會發會式

新竹州國防義會發會式は、十九日午後一時より新竹公會堂に於て、新竹婦人團體連合會發會式は、二十二日午後一時より新竹公會堂に於て、何れも盛大に擧行された

明るい名刺
精美堂

【特別廣告】

けふの天氣

△北部地方　北東の和風最高一時降雨
△東北地方　東の和風最高一時降雨
△昨日の最高氣温　三二・九度
（臺北觀測所發表）